

“ ΕΦΑΡΜΟΓΗ ΗΛΕΚΤΡΟΝΙΚΗΣ ΕΓΓΡΑΦΗΣ ΑΘΛΗΤΩΝ”

ΕΓΧΕΙΡΙΔΙΟ ΧΡΗΣΗΣ



ΕΛΛΗΝΙΚΗ ΔΗΜΟΚΡΑΤΙΑ
ΥΠΟΥΡΓΕΙΟ ΠΑΙΔΕΙΑΣ ΚΑΙ ΘΡΗΣΚΕΥΜΑΤΩΝ

ΠΙΝΑΚΑΣ ΠΕΡΙΕΧΟΜΕΝΩΝ

ΓΕΝΙΚΕΣ ΠΛΗΡΟΦΟΡΙΕΣ.....	5
ΣΤΟΧΟΣ – ΣΚΟΠΟΣ	5
ΕΓΧΕΙΡΙΔΙΟ ΧΡΗΣΗΣ.....	5
ΠΡΟΣΠΕΛΑΣΗ ΠΛΗΡΟΦΟΡΙΑΚΟΥ ΣΥΣΤΗΜΑΤΟΣ.....	5
ΕΠΙΣΚΟΠΗΣΗ ΔΙΑΔΙΚΑΣΙΑΣ.....	5
ΑΠΩΛΕΙΑ ΚΩΔΙΚΟΥ	6
ΠΛΗΡΗΣ ΣΤΗΝ ΕΦΑΡΜΟΓΗ	6
ΑΡΧΙΚΗ ΣΕΛΙΔΑ 6	
ΜΕΝΟΥ ΧΡΗΣΤΙΚΩΝ ΕΠΙΛΟΓΩΝ	7
1.1.1 ΑΡΧΙΚΗ ΣΕΛΙΔΑ	7
1.1.2 ΕΓΧΕΙΡΙΔΙΟ ΧΡΗΣΗΣ.....	7
1.1.3 ΧΡΗΣΙΜΕΣ ΠΛΗΡΟΦΟΡΙΕΣ	7
1.1.4 ΣΤΟΙΧΕΙΑ ΤΜΗΜΑΤΩΝ.....	7
1.1.5 ΒΟΗΘΕΙΑ	7
ΕΙΣΟΔΟΣ ΣΤΗΝ ΕΦΑΡΜΟΓΗ	7
ΑΥΘΕΝΤΙΚΟΠΟΙΗΣΗ	8
ΑΠΟΣΥΝΔΕΣΗ 9	
ΑΜΚΑ ΚΑΙ ΑΡΙΘΜΟΣ ΑΥΤΟΤΗΤΑΣ Η ΔΙΑΒΑΤΗΡΙΟΥ.....	10
ΈΛΕΓΧΟΣ ΑΜΚΑ.....	10
ΛΑΝΘΑΣΜΕΝΗ ΕΙΣΑΓΩΓΗ ΑΜΚΑ.....	10
ΤΡΟΠΟΠΟΙΗΣΗ ΑΔΤ	11
ΠΡΟΣΩΠΙΚΑ ΣΤΟΙΧΕΙΑ ΕΠΙΚΟΙΝΩΝΙΑΣ.....	12
ΠΡΟΣΩΠΙΚΑ ΣΤΟΙΧΕΙΑ	12
ΣΤΟΙΧΕΙΑ ΕΠΙΚΟΙΝΩΝΙΑΣ ΠΡΟΣΩΠΟΥ ΣΕ ΠΕΡΙΠΤΩΣΗ ΑΝΑΓΚΗΣ.....	15
ΆΛΛΗ ΣΧΟΛΗ	16
ΉΔΗ ΕΓΓΕΓΡΑΜΜΕΝΟΣ ΣΕ ΣΧΟΛΗ.....	16

ΜΗ ΕΓΓΕΓΡΑΜΜΕΝΟΣ ΣΕ ΑΛΛΗ ΣΧΟΛΗ	18
ΣΥΝΟΨΗ	18
ΟΡΙΣΤΙΚΗ ΥΠΟΒΟΛΗ.....	21
ΔΙΑΔΙΚΑΣΙΑ ΟΡΙΣΤΙΚΗΣ ΥΠΟΒΟΛΗΣ	21

ΓΕΝΙΚΕΣ ΠΛΗΡΟΦΟΡΙΕΣ

ΣΤΟΧΟΣ – ΣΚΟΠΟΣ

Από το Υπουργείο Παιδείας και Θρησκευμάτων ανακοινώνεται ότι οι εγγραφές στα Τμήματα και τις Σχολές της Τριτοβάθμιας Εκπαίδευσης των επιτυχόντων από Γενικά Λύκεια (ΓΕΛ) και ΕΠΑΛ, γίνονται ηλεκτρονικά μέσω του Πληροφοριακού Συστήματος «**Ηλεκτρονικές Εγγραφές Επιτυχόντων**».

ΕΓΧΕΙΡΙΔΙΟ ΧΡΗΣΗΣ

Το παρόν εγχειρίδιο περιγράφει τον τρόπο, με τον οποίο οι **εισαγόμενοι στην Τριτοβάθμια Εκπαίδευση** μπορούν να προσπελάσουν το Πληροφοριακό Σύστημα (Π.Σ.) «**Ηλεκτρονικές Εγγραφές Επιτυχόντων**» και να υποβάλουν μέσω αυτού, ηλεκτρονικά την αίτηση εγγραφής τους στο Τμήμα/Σχολή επιτυχίας τους στην Τριτοβάθμια Εκπαίδευση.

ΠΡΟΣΠΕΛΑΣΗ ΠΛΗΡΟΦΟΡΙΑΚΟΥ ΣΥΣΤΗΜΑΤΟΣ

Η ΕΦΑΡΜΟΓΗ ΗΛΕΚΤΡΟΝΙΚΗΣ ΕΓΓΡΑΦΗΣ είναι προσπελάσιμη στην παρακάτω ηλεκτρονική διεύθυνση.



Πληροφορία

<https://eregister.it.minedu.gov.gr>

ΕΠΙΣΚΟΠΗΣΗ ΔΙΑΔΙΚΑΣΙΑΣ

Η διαδικασία απαιτεί από τους επιτυχόντες την χρήση μοναδικού συνδυασμού username και password. Ως username του επιτυχόντα, ορίζεται ο **Κωδικός Εξετάσεων**, όπως αυτός έχει αποδοθεί από το σχολείο του.

Ο επιτυχών-χρήστης θα χρησιμοποιήσει ως password, το ίδιο που χρησιμοποίησε για την υποβολή του Μηχανογραφικού του Δελτίου. Αν δεν το θυμάται, θα δημιουργήσει νέο password στο Λύκειο που είχε αποκτήσει το αρχικό password για το Μηχανογραφικό.



Πληροφορία

Για επανέκδοση password θα πρέπει να απευθυνθείτε **μόνο** στο σχολείο που το είχατε εκδώσει αρχικά, έχοντας μαζί σας το Αστυνομικό Δελτίο Ταυτότητας ή Διαβατήριό.

Η διαδικασία εγγραφών στην Τριτοβάθμια Εκπαίδευση θα διαρκέσει όσο διάστημα αναφέρεται στην αρχική σελίδα της εφαρμογής και η υποβολή αιτήσεων εγγραφής των επιτυχόντων στο Τμήμα/Σχολή επιτυχίας τους γίνεται μόνο μέσω του Π.Σ. «**Ηλεκτρονικές Εγγραφές Επιτυχόντων**» .

Η Γραμματεία του Τμήματος ή Σχολής, ελέγχει και αντιπαραβάλλει τον πίνακα των εισαγομένων που υπέβαλαν ηλεκτρονική αίτηση εγγραφής, όπως αυτός θα αποσταλεί ηλεκτρονικά από το Υ.ΠΑΙ.Θ. μετά τη λήξη της προθεσμίας, με τον αντίστοιχο πίνακα επιτυχόντων για τις κατηγορίες των ΓΕΛ και ΕΠΑΛ της φετινής χρονιάς, που έχει ήδη αποσταλεί από το Υ.ΠΑΙ.Θ. Σε κάθε περίπτωση η Γραμματεία δύναται να ζητήσει επιπλέον δικαιολογητικά από τους εισαγομένους.



Πληροφορία

Υπενθυμίζεται ότι υποψήφιος που έχει εγγραφεί σε Σχολή ή Τμήμα της Τριτοβάθμιας Εκπαίδευσης, **δεν μπορεί να εγγραφεί** στη νέα Σχολή ή στο Τμήμα εισαγωγής του, **αν δεν διαγραφεί παράλληλα** από τη Σχολή ή το Τμήμα, στο οποίο είναι εγγεγραμμένος.

Όλες οι ανωτέρω διαδικασίες εγγραφής ολοκληρώνονται είτε από τον ίδιο τον επιτυχόντα ή από **νομίμως εξουσιοδοτημένο από αυτόν πρόσωπο**.

ΑΠΩΛΕΙΑ ΚΩΔΙΚΟΥ

Στην περίπτωση που οι επιτυχόντες έχουν χάσει τον κωδικό ασφαλείας τους, θα μπορούν να προβούν σε επανέκδοση του, στη σχολική μονάδα στην οποία απευθύνθηκαν για την αρχική δημιουργία του.

ΠΛΟΗΓΗΣΗ ΣΤΗΝ ΕΦΑΡΜΟΓΗ

ΑΡΧΙΚΗ ΣΕΛΙΔΑ

Κατά την προσπέλαση στην **ΕΦΑΡΜΟΓΗ ΗΛΕΚΤΡΟΝΙΚΗΣ ΕΓΓΡΑΦΗΣ** ο χρήστης πλοηγείται στην αρχική σελίδα της εφαρμογής, όπως φαίνεται στην εικόνα που ακολουθεί:

Αρχική Σελίδα Εγχειρίδιο χρήσης Χρήσιμες Πληροφορίες Στοιχεία Τμημάτων Βοήθεια

Εγγραφές 2021
Ηλεκτρονικές Εγγραφές Επιτυχόντων

ΕΛΛΗΝΙΚΗ ΔΗΜΟΚΡΑΤΙΑ
Υπουργείο Παιδείας και Θρησκευμάτων

ΚΑΛΩΣ ΗΡΘΑΤΕ ΣΤΗΝ ΕΦΑΡΜΟΓΗ ΗΛΕΚΤΡΟΝΙΚΗΣ ΕΓΓΡΑΦΗΣ ΣΤΗΝ ΤΡΙΤΟΒΑΘΜΙΑ ΕΚΠΑΙΔΕΥΣΗ
Για τις εγγραφές των επιτυχόντων στις Πανελλαδικές Εξετάσεις 2021 στα ΑΕΙ, καθώς και στις Ανώτατες Εκκλησιαστικές Ακαδημίες και τα Τμήματα της Α.Σ.ΠΑΙ.Τ.Ε., είναι απαραίτητη η ηλεκτρονική εγγραφή.

Αναλυτικά, η διαδικασία της ηλεκτρονικής εγγραφής έχει ως εξής:

Στην προθεσμία **xx-xx Σεπτεμβρίου 2021**, όλοι οι επιτυχόντες των Πανελλαδικών Εξετάσεων 2021, εκτός εκείνων των Στρατιωτικών Σχολών, των Ακαδημιών Εμπορικού Ναυτικού, των Αστυνομικών Σχολών, των Παιδαγωγικών Ακαδημιών, των Ανώτερων Σχολών Τουριστικών Επαγγελματιών Κριτικής και Ρόδου και των Σχολών του Λιμενικού Σώματος - Ελληνικής Ακτοφυλακής, καλούνται να εισαχθούν στην παρούσα ηλεκτρονική εφαρμογή, για να υποβάλουν ηλεκτρονικά την αίτηση εγγραφής στα Τμήματα Επιτυχίας τους. Ειδικά, για τους επιτυχόντες με τις ειδικές κατηγορίες των Ελλήνων Πολιτών της Μουσουλμανικής μειονότητας της Θράκης, οι οποίοι επίσης υποβάλουν αίτηση εγγραφής στα Τμήματα επιτυχίας τους μέσω της παρούσας ηλεκτρονικής εφαρμογής, σημειώνεται ότι, οφείλουν στο ίδιο διάστημα υποβολής της αίτησης ηλεκτρονικής εγγραφής, να αποσταλούν με ταχυμεταφορά (courier) ή να καταθέσουν αυτοπροσώπως στη Γραμματεία του Τμήματος / Σχολής επιτυχίας τους, τη σχετική βεβαίωση ότι είναι εγγεγραμμένοι στα δημοτολόγια Δήμου του Νομού ζώνης Ροδότης ή Έβρου. Αν έχουν μεταγραφεί σε άλλο Δήμο άλλης περιοχής, τότε πρέπει να αποσταλούν ή να καταθέσουν αυτοπροσώπως, όπως παραπάνω, βεβαίωση του συγκεκριμένου Δήμου από την οποία να προκύπτει ότι μεταγράφηκαν σ' αυτόν από Δήμο των ανωτέρω Νομών.

Για την είσοδο στην εφαρμογή Ηλεκτρονικών Εγγραφών 2021, οι επιτυχόντες θα χρειαστεί να συμπληρώσουν τον θήφιο κωδικό αριθμό εξετάσεων και τον προσωπικό κωδικό ασφαλείας, που χρησιμοποιούν για την πρόσβασή τους στην εφαρμογή του Ηλεκτρονικού Μηχανογραφικού. Οι σχολικές μονάδες θα υποστηρίζουν τους επιτυχόντες, στην περίπτωση που αυτοί χρειαστούν επαναδημιουργία κωδικού ασφαλείας.

[Είσοδος στην Εφαρμογή](#)

© 2021 - Υπουργείο Παιδείας και Θρησκευμάτων
Ανάπτυξη: Διεύθυνση Ανάπτυξης Πληροφορικών Συστημάτων
Τμήμα Εφαρμογών Ανώτατης Εκπαίδευσης

Εικόνα 1: Αρχική Σελίδα Εφαρμογής

Για την εισαγωγή του στην εφαρμογή, θα πρέπει να πατήσει το κουμπί

[Είσοδος στην Εφαρμογή](#)

ΜΕΝΟΥ ΧΡΗΣΤΙΚΩΝ ΕΠΙΛΟΓΩΝ

Στην αρχική σελίδα πέραν των συνδέσμων για την εισαγωγή στην εφαρμογή, υπάρχει διαθέσιμο και **menu** με χρηστικές επιλογές. Το menu συνοδεύει την εφαρμογή σε όλη την διάρκεια πλοήγησης σε αυτή. Η δομή του menu της εφαρμογής, παρουσιάζεται στην εικόνα που ακολουθεί, ενώ η λειτουργικότητα των επιλογών αναλύεται στις ενότητες που ακολουθούν.

Αρχική Σελίδα Εγχειρίδιο χρήσης Χρήσιμες Πληροφορίες ▾ Στοιχεία Τμημάτων Βοήθεια

Εικόνα 2: Menu εφαρμογής

1.1.1 ΑΡΧΙΚΗ ΣΕΛΙΔΑ

Σύνδεσμος που αν επιλεγθεί σε οποιοδήποτε σημείο της διαδικασίας, επαναφέρει τον επιτυχόντα στην Αρχική Σελίδα της εφαρμογής.

1.1.2 ΕΓΧΕΙΡΙΔΙΟ ΧΡΗΣΗΣ

Η επιλογή **Εγχειρίδιο Χρήσης** είναι σύνδεσμος, που δίνει στο χρήστη τη δυνατότητα να μεταβεί στο παρών εγχειρίδιο χρήσης της εφαρμογής.

1.1.3 ΧΡΗΣΙΜΕΣ ΠΛΗΡΟΦΟΡΙΕΣ

Ακολουθεί ο σύνδεσμος **Χρήσιμες Πληροφορίες**, που περιλαμβάνει έντυπα και συνδέσμους χρήσιμους για τον επιτυχόντα.

1.1.4 ΣΤΟΙΧΕΙΑ ΤΜΗΜΑΤΩΝ

Ακολουθεί ο σύνδεσμος **Στοιχεία Τμημάτων** μέσω του οποίου, ο χρήστης μπορεί να βρει τα στοιχεία επικοινωνίας για τις Σχολές και τα Τμήματα που τον ενδιαφέρουν.

1.1.5 ΒΟΗΘΕΙΑ

Ακολουθεί ο σύνδεσμος **Βοήθεια**, μέσω του οποίου ο χρήστης μπορεί να βρει τηλέφωνα επικοινωνίας των αρμοδίων Υπηρεσιών του Υ.ΠΑΙ.Θ, στις οποίες μπορεί να απευθυνθεί για απαντήσεις σε τυχόν απορίες του, ή να ζητήσει βοήθεια για υπερπήδηση τυχόν δυσκολιών ή επίλυση προβλημάτων σε περίπτωση που προκύψουν κατά την εξέλιξη της διαδικασίας, ενώ παράλληλα μπορεί να αναζητήσει τις απαντήσεις σε ένα σύνολο συχνών ερωτήσεων.

ΕΙΣΟΔΟΣ ΣΤΗΝ ΕΦΑΡΜΟΓΗ



Προσοχή!

Απαραίτητη προϋπόθεση για τη συμπλήρωση και την υποβολή της ηλεκτρονικής αίτησης εγγραφής του επιτυχόντα, είναι η γνώση του προσωπικού **ΚΩΔΙΚΟΥ ΕΞΕΤΑΣΕΩΝ** και του **ΚΩΔΙΚΟΥ ΑΣΦΑΛΕΙΑΣ**.

ΑΥΘΕΝΤΙΚΟΠΟΙΗΣΗ

Για την εισαγωγή στην εφαρμογή της Ηλεκτρονικής Αίτησης Εγγραφής ο επιτυχών καλείται να εισάγει τον **ΚΩΔΙΚΟ ΕΞΕΤΑΣΕΩΝ** και τον **ΚΩΔΙΚΟ ΑΣΦΑΛΕΙΑΣ**, όπως φαίνεται και στην εικόνα που ακολουθεί:

Εικόνα 3: Εισαγωγή Κωδικού Εξετάσεων και Κωδικού Ασφαλείας του επιτυχόντα

Για να προχωρήσει σε επόμενο βήμα, μετά την είσοδο του **ΚΩΔΙΚΟΥ ΕΞΕΤΑΣΕΩΝ** και του **ΚΩΔΙΚΟΥ ΑΣΦΑΛΕΙΑΣ**, ο επιτυχών πατάει το κουμπί **Σύνδεση**

Σε περίπτωση λανθασμένης εισαγωγής στοιχείων, το σύστημα ενημερώνει τον επιτυχόντα με σχετικό μήνυμα, όπως φαίνεται και στην εικόνα που ακολουθεί.

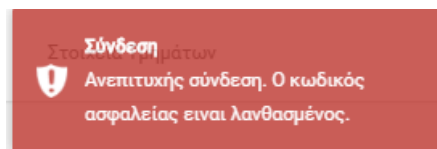

Εικόνα 4: Λανθασμένη εισαγωγή Κωδικού Εξετάσεων και Ασφαλείας

Εφόσον ο χρήστης, χρησιμοποιώντας τα ορθά προσωπικά του διαπιστευτήρια, εισαχθεί στην εφαρμογή, ενημερώνεται για τους ισχύοντες Ευρωπαϊκούς Κανονισμούς επεξεργασίας των Προσωπικών Δεδομένων, όπως φαίνεται και στην εικόνα που ακολουθεί.

ΕΝΗΜΕΡΩΣΗ ΓΙΑ ΤΑ ΠΡΟΣΩΠΙΚΑ ΔΕΔΟΜΕΝΑ

Ενημέρωση για την **επεξεργασία δεδομένων προσωπικού χαρακτήρα** στο πλαίσιο της εφαρμογής Ηλεκτρονικής Εγγραφής στην Τριτοβάθμια Εκπαίδευση, σύμφωνα με τον Γενικό Κανονισμό για την Προστασία Δεδομένων (Κανονισμός (ΕΕ) 2016/679 του Ευρωπαϊκού Κοινοβουλίου και του Συμβουλίου της 27ης Απριλίου 2016 για την προστασία των φυσικών προσώπων έναντι της επεξεργασίας των δεδομένων προσωπικού χαρακτήρα και για την ελεύθερη κυκλοφορία των δεδομένων αυτών και την κατάργηση της οδηγίας 95/46/ΕΚ, ΕΕ L 119 της 4-5-2016):

- Υπεύθυνος επεξεργασίας των δεδομένων που συλλέγονται μέσω της εφαρμογής είναι το Υπουργείο Παιδείας και Θρησκευμάτων (Υ.ΠΑΙ.Θ.). Για τα θέματα που αφορούν τους όρους και τις προϋποθέσεις, τα δικαιολογητικά ή για τεχνικά προβλήματα σχετικά με την ηλεκτρονική εφαρμογή, υπάρχει η δυνατότητα επικοινωνίας με τις αρμόδιες Υπηρεσίες του Υ.ΠΑΙ.Θ. στα τηλέφωνα και στις ηλεκτρονικές διευθύνσεις που αναγράφονται στην εφαρμογή.
- Ο εκτελών την επεξεργασία των δεδομένων είναι το Υ.ΠΑΙ.Θ..
- Σκοπός της επεξεργασίας είναι η υλοποίηση της διαδικασίας Εγγραφής των Επιτυχόντων των Πανελλαδικών Εξετάσεων ακαδημαϊκού έτους 2019-2020 στα τμήματα επιτυχίας της Τριτοβάθμιας Εκπαίδευσης, μέσω της εφαρμογής Ηλεκτρονικής Εγγραφής στην Τριτοβάθμια Εκπαίδευση όπως περιγράφεται στην με αρ. Φ253/ 139394/Α5 Υ.Α. (ΦΕΚ 2774/Β'/02-09-2016)
- Τα δεδομένα προσωπικού χαρακτήρα συλλέγονται μέσω της εφαρμογής από το Υ.ΠΑΙ.Θ. και κοινοποιούνται στις αντίστοιχες αρμοδιες Υπηρεσίες των ΔΕΙ και των Τμημάτων επιτυχίας.
- Τα δεδομένα προσωπικού χαρακτήρα που καταχωρίζονται στην ηλεκτρονική εφαρμογή, τηρούνται μέχρι τη λήξη όλων των σταδίων της διαδικασίας και για όσο διάστημα απαιτηθεί από το Υ.ΠΑΙ.Θ..
- Τα υποκείμενα των δεδομένων δικαιούνται ανά πάσα στιγμή να υποβάλουν αίτηση στο Υ.ΠΑΙ.Θ.:
 - για την πρόσβαση τους στα δεδομένα προσωπικού χαρακτήρα που τους αφορούν, είτε με τη μορφή της παροχής επιβεβαίωσης αναφορικά με την επεξεργασία των δεδομένων από το Υ.ΠΑΙ.Θ., είτε της χορήγησης αντιγράφου των δεδομένων αυτών,
 - για την διόρθωση τυχόν ανακριβών δεδομένων,
 - για τον περιορισμό της επεξεργασίας των δεδομένων, αν το υποκείμενο των δεδομένων έχει ζητήσει τη διόρθωση των ανακριβών του δεδομένων και για όσο διάστημα το Υ.ΠΑΙ.Θ. εξετάζει το αίτημα διόρθωσης, ή αν τα δεδομένα δεν είναι απαραίτητα πλέον για τον σκοπό της επεξεργασίας από το Υ.ΠΑΙ.Θ., αλλά το υποκείμενο ζητά την τήρησή τους, για την άσκηση και υπεράσπιση νομικών του αξιώσεων.

Κατά την περίοδο υποβολής αιτήσεων, η πρόσβαση στα δεδομένα προσωπικού χαρακτήρα ασκείται με τη δυνατότητα εξαγωγής σχετικής αναφοράς, σε εκτυπώσιμη μορφή, μέσω της εφαρμογής. Κατά το ίδιο χρονικό διάστημα, η διόρθωση ενδεχόμενων ανακριβών δεδομένων που υποβάλλονται από τα υποκείμενα των δεδομένων κατά τη χρήση της εφαρμογής, πραγματοποιείται επίσης μέσω της εφαρμογής.

Ύστερα από τη λήξη της περιόδου υποβολής αιτήσεων, τα δικαιώματα πρόσβασης στα δεδομένα προσωπικού χαρακτήρα και διόρθωσής τους ασκούνται μέσω σχετικής αίτησης, η οποία υποβάλλεται στις αρμόδιες Υπηρεσίες του Υ.ΠΑΙ.Θ..

- Σε περίπτωση παραβίασης των δικαιωμάτων για την προστασία των δεδομένων προσωπικού χαρακτήρα, τα υποκείμενα των δεδομένων έχουν το δικαίωμα να υποβάλουν καταγγελία στην [Αρχή Προστασίας Δεδομένων Προσωπικού Χαρακτήρα](#).
- Για τα θέματα που αφορούν την προστασία των δεδομένων προσωπικού χαρακτήρα τα οποία επεξεργάζεται το Υ.ΠΑΙ.Θ., υπάρχει η δυνατότητα επικοινωνίας με τον Υπεύθυνο Προστασίας Δεδομένων για το Υ.ΠΑΙ.Θ., στην ηλεκτρονική διεύθυνση dpo@minedu.gov.gr.

[Συνέχεια](#)

Εικόνα 5: Ενημέρωση για τα προσωπικά δεδομένα

ΑΠΟΣΥΝΔΕΣΗ

Σε οποιοδήποτε σημείο της διαδικασίας, ο χρήστης μπορεί να αποσυνδεθεί από την εφαρμογή, με το πάτημα του συνδέσμου **Αποσύνδεση**, όπως φαίνεται και στην εικόνα που ακολουθεί.



Εικόνα 6: Έξοδος από την εφαρμογή

Αφού ενημερωθεί για τα προσωπικά δεδομένα, μπορεί να προχωρήσει στο επόμενο βήμα πατώντας το κουμπί [Συνέχεια](#)

ΑΜΚΑ ΚΑΙ ΑΡΙΘΜΟΣ ΑΥΤΟΤΗΤΑΣ Η ΔΙΑΒΑΤΗΡΙΟΥ

Έλεγχος ΑΜΚΑ

Στο επόμενο βήμα, ο χρήστης καλείται να συμπληρώσει τον προσωπικό του ΑΜΚΑ και να επιβεβαιώσει τον Αριθμό Δελτίου Ταυτότητας ή Διαβατηρίου, όπως φαίνεται και στην εικόνα που ακολουθεί:

Εγγραφές 2021
Ηλεκτρονικές Εγγραφές Επιτυχόντων



ΕΛΛΗΝΙΚΗ ΔΗΜΟΚΡΑΤΙΑ
Υπουργείο Παιδείας και Θρησκευμάτων

i Σε περίπτωση που δεν γνωρίζετε τον προσωπικό σας Αριθμό Μητρώου Κοινωνικής Ασφάλισης (ΑΜΚΑ), επισκεφθείτε την ιστοσελίδα <http://www.amka.gr>.

Αριθμός Μητρώου Κοινωνικής Ασφάλισης

Παρακαλώ συμπληρώστε τον ΑΜΚΑ σας.

Αριθμός Ταυτότητας/Διαβατηρίου

Παρακαλώ επιβεβαιώστε τον αριθμό Ταυτότητας/Διαβατηρίου

Εικόνα7: Συμπλήρωση ΑΜΚΑ και ΑΔΤ υποψηφίου

Η συμπλήρωση του Αριθμού Μητρώου Κοινωνικής Ασφάλισης (ΑΜΚΑ) είναι απαραίτητη, προκειμένου να αντληθούν στοιχεία του χρήστη από το Εθνικό Μητρώο ΑΜΚΑ.

Σχετικά με τον ΑΔΤ ή τον αριθμό Διαβατηρίου, στις περισσότερες περιπτώσεις το στοιχείο εμφανίζεται προσυμπληρωμένο, με την τιμή που ο ίδιος χρήστης είχε καταχωρίσει σε αντίστοιχο πεδίο στην εφαρμογή Ηλεκτρονικού Μηχανογραφικού. Ο χρήστης έχει τη δυνατότητα να τροποποιήσει το προσυμπληρωμένο στοιχείο, πατώντας το κουμπί

..



Πληροφορία

Σε περίπτωση που δεν γνωρίζετε τον προσωπικό σας Αριθμό Μητρώου Κοινωνικής Ασφάλισης (ΑΜΚΑ), επισκεφθείτε την ιστοσελίδα <http://www.amka.gr>.

ΛΑΝΘΑΣΜΕΝΗ ΕΙΣΑΓΩΓΗ ΑΜΚΑ

Στην περίπτωση που ο ΑΜΚΑ που συμπληρώθηκε δεν είναι επιτρεπτός αριθμός, το σύστημα ενημερώνει το χρήστη με σχετικό μήνυμα, όπως φαίνεται και στην εικόνα που ακολουθεί.

Σε περίπτωση που δεν γνωρίζετε τον προσωπικό σας Αριθμό Μητρώου Κοινωνικής Ασφάλισης (ΑΜΚΑ), επισκεφθείτε την ιστοσελίδα <http://www.amka.gr>.

Αριθμός Μητρώου Κοινωνικής Ασφάλισης

Παρακαλώ συμπληρώστε τον ΑΜΚΑ σας.

9999999999 x

Επαλήθευση ΑΜΚΑ

Λάθος ΑΜΚΑ

Εικόνα 8: Λάθος ΑΜΚΑ

Με τη συμπλήρωση αποδεκτού αριθμού ΑΜΚΑ, το κουμπί **Επαλήθευση ΑΜΚΑ** ενεργοποιείται και αποκτά έντονο πορτοκαλί χρώμα **Επαλήθευση ΑΜΚΑ**, οπότε είναι έτοιμο για επιλογή. Με το πάτημα, αντλούνται στοιχεία, που αφορούν τον συγκεκριμένο ΑΜΚΑ από το Εθνικό Μητρώο ΑΜΚΑ.

Στην περίπτωση που ο ΑΜΚΑ που εισάγεται από τον επιτυχόντα είναι έγκυρος, αλλά τα στοιχεία που αντλούνται γι' αυτόν από το Εθνικό Μητρώο ΑΜΚΑ, διαφέρουν από τα στοιχεία που έχουν καταχωρισθεί για τον επιτυχόντα στα Πληροφοριακά Συστήματα Πανελλαδικών Εξετάσεων του Υ.ΠΑΙ.Θ., το σύστημα ενημερώνει το χρήστη με σχετικό μήνυμα, όπως φαίνεται και στην εικόνα που ακολουθεί:

✘ ΠΡΟΣΟΧΗ: Διαπιστώνεται ασυμφωνία μεταξύ των στοιχείων που έχουν καταχωρισθεί στα Π.Σ. του Εθνικού Μητρώου ΑΜΚΑ, για τον ΑΜΚΑ που συμπληρώσατε και των στοιχείων σας όπως έχουν καταχωρισθεί στα Π.Σ. των Πανελλαδικών Εξετάσεων. Ελέγξτε ότι έχετε συμπληρώσει ορθά τον προσωπικό σας ΑΜΚΑ και στην περίπτωση αυτή συνεχίστε στην συμπλήρωση της αίτησης, αγνοώντας αυτό το μήνυμα.

Εικόνα 9: Ασυμφωνία στοιχείων ΑΜΚΑ και Π.Σ. Πανελλαδικών

Η ασυμφωνία μπορεί να προκύπτει λόγω μιας μικρής διαφοροποίησης στα ονομαστικά στοιχεία, πχ ο χρήστης έχει δύο μικρά ονόματα και μεταξύ των Πληροφοριακών Συστημάτων (Π.Σ) διαφοροποιείται η σειρά, ή στο εθνικό Μητρώο ΑΜΚΑ το ονοματεπώνυμο έχει καταχωρισθεί με λατινικούς χαρακτήρες, ενώ στα Π.Σ. των Πανελλαδικών με Ελληνικούς. Η ασυμφωνία όμως μπορεί να προκύπτει, γιατί ο χρήστης συμπληρώνει ΑΜΚΑ που δεν είναι προσωπικό του. Σε κάθε περίπτωση το μήνυμα αποτελεί απλή προειδοποίηση και δεν παρεμποδίζει από την συνέχεια της διαδικασίας.

ΤΡΟΠΟΠΟΙΗΣΗ ΑΔΤ

Αν ο χρήστης επιθυμεί την τροποποίηση του στοιχείου που εμφανίζεται στο πεδίο του ΑΔΤ, έχει τη δυνατότητα να την πραγματοποιήσει, όπως φαίνεται στην παρακάτω εικόνα:

Αριθμός Ταυτότητας/Διαβατηρίου

Παρακαλώ επιβεβαιώστε τον αριθμό Ταυτότητας/Διαβατηρίου

ΑΜ33333333

Διόρθωση

Εικόνα 9: Διόρθωση στοιχείου Ταυτότητας

Πατώντας το κουμπί **Διόρθωση** μπορεί να επανεισάγει είτε νέο ΑΔΤ, είτε Αριθμό διαβατηρίου ή άλλου τύπου εγγράφου, όπως περιγράφεται στην παρακάτω εικόνα:

Αριθμός Ταυτότητας/Διαβατηρίου

Παρακαλώ επιβεβαιώστε τον αριθμό Ταυτότητας/Διαβατηρίου

Επιλέξτε είδος εγγράφου ταυτοποίησης

Δελτίο Αστυνομικής Ταυτότητας ή άλλο νόμιμο έγγραφο ταυτοποίησης(πχ Δελτία Ταυτότητας Αστυνομικών και Στρατιωτικών Σωμάτων κτλ)

Διαβατήριο

[Διόρθωση](#)

Εικόνα 10: Εισαγωγή νέου ΑΔΤ ή Διαβατηρίου

Στην περίπτωση που επιλέξει τύπο εγγράφου ΑΔΤ, το σύστημα ενημερώνει το χρήστη ότι επιτρέπονται μόνο Ελληνικοί Κεφαλαίοι χαρακτήρες όπως φαίνεται στην Εικόνα 11

Δελτίο Αστυνομικής Ταυτότητας

Διαβατήριο ή άλλο νόμιμο έγγραφο ταυτοποίησης(πχ Δελτία Ταυτότητας Αστυνομικών και Στρατιωτικών Σωμάτων κτλ)

[Διόρθωση](#)

Ο αριθμός ταυτότητας περιλαμβάνει μόνο κεφαλαίους ελληνικούς χαρακτήρες και αριθμούς

[Συνέχεια](#)

Εικόνα 11:Ορθή συμπλήρωση ΑΔΤ

Με την εισαγωγή αποδεκτών στοιχείων το κουμπί [Συνέχεια](#) ενεργοποιείται και αποκτά ζωηρό πορτοκαλί χρώμα: [Συνέχεια](#)

ΠΡΟΣΩΠΙΚΑ ΣΤΟΙΧΕΙΑ ΕΠΙΚΟΙΝΩΝΙΑΣ

ΠΡΟΣΩΠΙΚΑ ΣΤΟΙΧΕΙΑ

Στη φόρμα αυτή, ο χρήστης καλείται να εισάγει προσωπικά στοιχεία επικοινωνίας, και συγκεκριμένα τον **Αριθμό Κινητού Τηλεφώνου** και το **e-mail** του, όπως παρουσιάζεται στην παρακάτω εικόνα:

i Ο αριθμός κινητού τηλεφώνου είναι απαραίτητος για την επικοινωνία της Γραμματείας του Τμήματος/Σχολής επιτυχίας, μαζί σας. Το πεδίο μπορεί να είναι προσυμπληρωμένο με τον αριθμό κινητού τηλεφώνου, που καταχωρήσατε στο Μηχανογραφικό σας Δελτίο. Αν αυτός ο τηλεφωνικός αριθμός ταυτίζεται με εκείνον, στον οποίο ανακοινώθηκαν μέσω SMS τα αποτελέσματα της γραπτής βαθμολογίας σας, προχωρήστε στην συμπλήρωση του email σας. Σε κάθε άλλη περίπτωση πατήστε "Αποστολή PIN". Στον αριθμό αυτό θα αποσταλεί μέσω SMS ένας κωδικός PIN μίας χρήσης, τον οποίο θα πρέπει να συμπληρώσετε στο σχετικό πεδίο, για να μπορέσετε να συνεχίσετε.

i Η λήψη του SMS μπορεί να χρειαστεί από μερικά δευτερόλεπτα ως και μερικά λεπτά!

Προσωπικά Στοιχεία Επικοινωνίας

Παρακαλώ εισάγετε αριθμό κινητού τηλεφώνου επικοινωνίας.

Αριθμός κινητού τηλεφώνου

✘ Το κινητό δεν έχει επιβεβαιωθεί

Παρακαλώ εισάγετε λογαριασμό ηλεκτρονικού ταχυδρομείου (e-mail) επικοινωνίας.

E-Mail

✉

Γράψτε ξανά το e-mail για επαλήθευση.

✉

Επιστροφή
Συνέχεια

© 2021 - Υπουργείο Παιδείας και Θρησκευμάτων
 Ανάπτυξη: Διεύθυνση Ανάπτυξης Πληροφοριακών Συστημάτων
 Τμήμα Εφαρμογών Ανάπτυξης Εκπαίδευσης

Εικόνα 12:προσωπικά στοιχεία επικοινωνίας

Ο αριθμός κινητού τηλεφώνου στην πλειονότητα των περιπτώσεων εμφανίζεται προσυμπληρωμένος με τιμή τον αριθμό κινητού τηλεφώνου, που ο ίδιος χρήστης καταχώρισε στο αντίστοιχο πεδίο του Μηχανογραφικού Δελτίου. Για τον αριθμό κινητού τηλεφώνου που εμφανίζεται προσυμπληρωμένος, μπορεί να ισχύουν οι εξής περιπτώσεις:

- Ο αριθμός ταυτίζεται με τον αριθμό κινητού τηλεφώνου, που δηλώθηκε από τον ίδιο χρήστη σε εφαρμογή του gov.gr, όταν ζήτησε ενημέρωση για τα αποτελέσματα της γραπτής βαθμολογίας του μέσω αποστολής sms σε αυτό τον αριθμό. Σε αυτήν την περίπτωση, ο αριθμός κινητού τηλεφώνου θεωρείται ήδη επιβεβαιωμένος και δεν απαιτείται περαιτέρω επιβεβαίωση, όπως φαίνεται στην εικόνα που ακολουθεί. Αν παρ' όλα αυτά ο χρήστης επιθυμεί να τροποποιήσει αυτόν τον αριθμό έχει τη δυνατότητα να το κάνει πατώντας το κουμπί Διόρθωση
-

Προσωπικά Στοιχεία Επικοινωνίας

Παρακαλώ εισάγετε αριθμό κινητού τηλεφώνου επικοινωνίας.

Αριθμός κινητού τηλεφώνου

✔ Το κινητό έχει επιβεβαιωθεί

Διόρθωση

Εικόνα 12: Ταύτιση αριθμού κινητού τηλεφώνου Μηχανογραφικού Δελτίου με τον αριθμό που έλαβε sms από το gov.gr

- Ο αριθμός κινητού τηλεφώνου που καταχωρίστηκε στο Μηχανογραφικό Δελτίο, διαφέρει από εκείνον, στον οποίο κοινοποιήθηκαν τα αποτελέσματα της γραπτής

βαθμολογίας μέσω SMS, όπως φαίνεται και στην παρακάτω εικόνα, με το χαρακτηριστικό κόκκινο σχόλιο κάτω από το πεδίο:

Εικόνα 13: Διαφοροποίηση αριθμού κινητού τηλεφώνου Μηχανογραφικού Δελτίου και αριθμού που δηλώθηκε στο gov.gr

Στην περίπτωση αυτή, όπως και στις περιπτώσεις στις οποίες ο χρήστης προχώρησε σε διόρθωση του τηλεφωνικού του αριθμού, ή ο χρήστης δεν συμμετείχε στη διαδικασία ενημέρωσης των βαθμολογιών μέσω sms από το gov.gr όμως συμπλήρωσε αριθμό κινητού τηλεφώνου στο Μηχανογραφικό του Δελτίο, ή δεν συμπλήρωσε αριθμό κινητού τηλεφώνου στο Μηχανογραφικό Δελτίο ούτε συμμετείχε στη διαδικασία κοινοποίησης αποτελεσμάτων μέσω sms, είναι απαραίτητη η συμπλήρωση και επιβεβαίωση του τηλεφωνικού αριθμού.

Είναι σημαντικό ο χρήστης, να επιβεβαιώσει την ορθότητα του αριθμού κινητού τηλεφώνου που συμπληρώνει, καθώς είναι απαραίτητο στοιχείο για την επικοινωνία της Γραμματείας του Τμήματος/Σχολής μαζί του, εάν και εφόσον αυτό χρειαστεί, αλλά και για την αποστολή των κωδικών πρόσβασης στις Ακαδημαϊκές Υπηρεσίες. Η επιβεβαίωση γίνεται πατώντας το κουμπί **Αποστολή PIN**. Αφού πατηθεί, το κουμπί αυτό απενεργοποιείται, και ενώ ο χρήστης αναμένει sms με τον κωδικό επιβεβαίωσης (PIN), εμφανίζεται ένα νέο πεδίο, για την εισαγωγή του PIN που αποστάλθηκε σε αυτόν τον αριθμό κινητού τηλεφώνου, όπως φαίνεται παρακάτω:

Εικόνα 14 : Αποστολή PIN

Αφού ο χρήστης συμπληρώσει το κωδικό επιβεβαίωσης που έλαβε στον αριθμό κινητού τηλεφώνου που δήλωσε, συμπληρώνει το email του και πατάει το κουμπί **Συνέχεια**, το οποίο έχει γίνει διαθέσιμο για επιλογή.

ΣΤΟΙΧΕΙΑ ΕΠΙΚΟΙΝΩΝΙΑΣ ΠΡΟΣΩΠΟΥ ΣΕ ΠΕΡΙΠΤΩΣΗ ΑΝΑΓΚΗΣ

Στην επόμενη φόρμα, ο χρήστης καλείται να συμπληρώσει τα στοιχεία επικοινωνίας τρίτου προσώπου, για την περίπτωση που η επικοινωνία με τον ίδιο, δεν είναι εφικτή. Το πρόσωπο θα μπορούσε να είναι γονέας ή κηδεμόνας ή οποιοδήποτε πρόσωπο κρίνει ο χρήστης, ότι θα μπορέσει να έρθει σε επαφή μαζί του σε περίπτωση ανάγκης.

Εικόνα 15: Στοιχεία Επικοινωνίας Προσώπου σε περίπτωση ανάγκης

Με την συμπλήρωση όλων των υποχρεωτικών πεδίων, το κουμπί **Συνέχεια** γίνεται διαθέσιμο για επιλογή, όπως φαίνεται και στην εικόνα που ακολουθεί.

Εικόνα 16: Στοιχεία Επικοινωνίας Προσώπου σε περίπτωση ανάγκης

Ο χρήστης μπορεί πάντα να πατήσει το κουμπί **Επιστροφή**, για να επιστρέψει στην προηγούμενη οθόνη

Άλλη Σχολή

Ήδη Εγγεγραμμένος σε Σχολή

Στη νέα σελίδα-στο αριστερό τμήμα της, ο χρήστης βλέπει χρωματιστά πλαίσια με πληροφορίες-οδηγίες, σχετικά με τα όσα παρουσιάζονται ή ζητούνται στα πλαίσια στο δεξί τμήμα της σελίδας. Στο πρώτο πλαίσιο από δεξιά αναγράφεται το Τμήμα/Σχολή επιτυχίας του χρήστη, καθώς και το Ίδρυμα στο οποίο ανήκει το Τμήμα/Σχολή επιτυχίας.

Εάν ο χρήστης είναι ήδη εγγεγραμμένος σε Τμήμα ή Σχολή της Τριτοβάθμιας Εκπαίδευσης από προηγούμενο έτος, θα πρέπει στο σημείο αυτό να προβεί στη δήλωση του προηγούμενου Τμήματος ή Σχολής του. Αυτό γίνεται σημειώνοντας τη δεύτερη επιλογή από αυτές που παρέχονται στο δεύτερο δεξί πλαίσιο, που διακρίνεται και στην παρακάτω εικόνα. Για να το κάνει αυτό, θα πρέπει να ενεργοποιήσει το σχετικό checkbox, όπως φαίνεται και στην εικόνα που ακολουθεί. Ο χρήστης πρέπει, να σημειώσει την ίδια επιλογή ακόμα και στην περίπτωση, που προχώρησε στη διαγραφή του από το προηγούμενο Τμήμα/Σχολή, απευθυνόμενος κατευθείαν στη Γραμματεία, πριν την έναρξη της διαδικασίας των ηλεκτρονικών εγγραφών.

<p>i Εάν έχετε εισαχθεί με οποιονδήποτε τρόπο από προηγούμενο έτος σε πρόγραμμα σπουδών α΄ κύκλου Τμήματος ή Σχολής Α.Ε.Ι. ή Α.Ε.Α. της ημεδαπής, από αυτά που περιλαμβάνονται στην υπό στοιχεία Φ.253/11812/Α5/2020 (ΦΕΚ 345 Β΄) Υ.Α. όπως τροποποιήθηκε από την με στοιχεία Φ.253/58155/Α5/2021 Υ.Α. και ισχύει, και διατηρείτε την ιδιότητα του εγγεγραμμένου σε αυτό, ή ακόμα και αν έχετε ήδη προβεί στη διαγραφή σας απευθυνόμενος κατευθείαν στη Γραμματεία πριν την έναρξη της διαδικασίας των Ηλεκτρονικών Εγγραφών, σημειώστε αντίστοιχα τη δεύτερη επιλογή στο δεύτερο πλαίσιο.</p>	<p>Τμήμα/ Σχολή εγγραφής</p> <p>Ίδρυμα στο οποίο αιτούμαι εγγραφή: ΠΑΝΤΕΙΟ ΠΑΝΕΠΙΣΤΗΜΙΟ ΚΟΙΝΩΝΙΚΩΝ ΚΑΙ ΠΟΛΙΤΙΚΩΝ ΕΠΙΣΤΗΜΩΝ</p> <p>Τμήμα/Σχολή που αιτούμαι εγγραφή: ΔΗΜΟΣΙΑΣ ΔΙΟΙΚΗΣΗΣ (ΑΘΗΝΑ)</p>
<p>i Ειδικά οι υποψήφιοι που είναι ήδη εγγεγραμμένοι από προηγούμενο έτος σε Αστυνομικές ή Στρατιωτικές Σχολές, ή στις Σχολές της Πυροσβεστικής Ακαδημίας, ή στις Ακαδημίες του Εμπορικού Ναυτικού, ή στις Ανώτερες Σχολές Τουριστικών Επαγγελματιών Ρόδου και Κρήτης, ή στις Σχολές του Λιμενικού Σώματος - Ελληνικής Ακτοφυλακής, σημειώνουν επίσης τη δεύτερη επιλογή στο δεύτερο πλαίσιο και αντίστοιχα τη Σχολή/Ακαδημία και το Τμήμα/Σώμα προηγούμενης εγγραφής, οφείλουν όμως να φροντίσουν οι ίδιοι για την ολοκλήρωση της διαγραφής τους μέσω της αντίστοιχης Γραμματείας, προτού προβούν στην ηλεκτρονική αίτηση εγγραφής στο νέο Τμήμα/Σχολή. Οι επιτυχόντες αυτοί οφείλουν οι ίδιοι να προσκομίσουν την βεβαίωση διαγραφής τους στη Γραμματεία του νέου Τμήματος.</p>	<p>Εγγεγραμμένος σε άλλο Τμήμα/Σχολή</p> <p>Με ατομική μου ευθύνη και γνωρίζοντας τις κυρώσεις που προβλέπονται από τις διατάξεις της παρ.6 του άρθρου 22 του Ν.1599/1986, δηλώνω υπεύθυνα ότι :</p> <ul style="list-style-type: none"> <input type="radio"/> Δεν είμαι εγγεγραμμένος σε οποιοδήποτε Τμήμα της Τριτοβάθμιας Εκπαίδευσης, με οποιοδήποτε τρόπο εισαγωγής από προηγούμενο έτος. <input checked="" type="radio"/> Είμαι ήδη εγγεγραμμένος στο παρακάτω Τμήμα/Σχολή της Τριτοβάθμιας Εκπαίδευσης και ζητώ την άμεση διαγραφή μου από αυτό, ή ήμουν εγγεγραμμένος στο παρακάτω Τμήμα/Σχολή της Τριτοβάθμιας από προηγούμενο έτος, όμως έχω ήδη προβεί στη διαγραφή από αυτό απευθυνόμενος κατευθείαν στη Γραμματεία του Τμήματος/Σχολής. (Εγγεγραμμένοι σε μη Πολιτικές Σχολές/Τμήματα, υποχρεούνται να προβούν στη διαγραφή τους απευθείας στη Γραμματεία και να προσκομίσουν την αντίστοιχη βεβαίωση στη Γραμματεία του Νέου Τμήματος) <p>! Αν το Τμήμα στο οποίο είστε ήδη εγγεγραμμένος/η, είναι Τμήμα των πρώην Τ.Ε.Ι., που καταργήθηκαν με τους ν.4559/2018(Α΄142),4589/2019(Α΄13) και ν.4610/2019(Α΄70), τότε στην παρακάτω λίστα Ιδρυμάτων επιλέξτε το Ίδρυμα, στο οποίο έχει ενταχθεί το προηγούμενο Τμήμα και είναι αρμόδιο για την ολοκλήρωση του ποσοδάματος σπουδών αυτού, κατά τη διάοικεια</p>

Εικόνα 17: Εγγεγραμμένος σε άλλη Σχολή



Πληροφορία

Σημειώνεται ότι ο χρήστης με την ανωτέρω επιλογή, ζητά εκτός από την εγγραφή του στη νέα του Σχολή ή Τμήμα επιτυχίας, τη **διαγραφή** του από τη Σχολή ή το Τμήμα στο οποίο είναι ήδη εγγεγραμμένος, ή ενημερώνει για τη διαγραφή που πραγματοποίησε εκτός της διαδικασίας και που οφείλει να αποδείξει στη Γραμματεία του νέου Τμήματος με το πιστοποιητικό διαγραφής

Με την επιλογή του δεύτερου checkbox, ο χρήστης καλείται να δηλώσει και τα στοιχεία της Σχολής/Τμήματος στην οποία είναι εγγεγραμμένος, ή από την οποία διαγράφηκε, όπως φαίνεται και στην εικόνα που ακολουθεί.

Εγγεγραμμένος σε άλλο Τμήμα/Σχολή

Με ατομική μου ευθύνη και γνωρίζοντας τις κυρώσεις που προβλέπονται από τις διατάξεις της παρ.6 του άρθρου 22 του Ν.1599/1986, δηλώνω υπεύθυνα ότι :

- Δεν είμαι εγγεγραμμένος σε οποιοδήποτε Τμήμα της Τριτοβάθμιας Εκπαίδευσης με οποιοδήποτε τρόπο εισαγωγής από προηγούμενο έτος.
- Είμαι ήδη εγγεγραμμένος στο παρακάτω Τμήμα/Σχολή της Τριτοβάθμιας Εκπαίδευσης και ζητώ την άμεση διαγραφή μου από αυτό, ή ήμουν εγγεγραμμένος στο παρακάτω Τμήμα/Σχολή της Τριτοβάθμιας από προηγούμενο έτος, όμως έχω ήδη προβεί στη διαγραφή από αυτό απευθυνόμενος κατευθείαν στη Γραμματεία του Τμήματος/Σχολής. (Εγγεγραμμένοι σε μη Πολιτικές Σχολές/Τμήματα, υποχρεούνται να προβούν στη διαγραφή τους απευθείας στη Γραμματεία και να προσκομίσουν την αντιστοίχη βεβαίωση στη Γραμματεία του Νέου Τμήματος)

⚠ Αν το Τμήμα στο οποίο είστε ήδη εγγεγραμμένος/η, είναι Τμήμα των πρώην Τ.Ε.Ι., που καταργήθηκαν με τους ν.4559/2018(Α' 142),4589 /2019(Α' 13) και ν.4610/2019(Α' 70), τότε στην παρακάτω λίστα Ιδρυμάτων επιλέξτε το Ίδρυμα, στο οποίο έχει ενταχθεί το προηγούμενο Τμήμα και είναι αρμόδιο για την ολοκλήρωση του προγράμματος σπουδών αυτού, κατά τη διάρκεια της μεταβατικής λειτουργίας του. Στη συνέχεια αναζητήστε στη δεύτερη λίστα το Τμήμα σας, το οποίο φέρει το χαρακτηρισμό "(ΠΡΩΗΝ ΤΕΙ)" στην ονομασία του. Αν δεν γνωρίζετε το νέο Ίδρυμα, στο οποίο υπάγεται το Πρόγραμμα Σπουδών του Τμήματος από το οποίο θέλετε να διαγραφείτε ή έχετε ήδη διαγραφεί, συμβουλευτείτε τη λίστα "Προγράμματα Σπουδών Τμημάτων πρώην ΤΕΙ", στο μενού "Στοιχεία Τμημάτων".

Ίδρυμα Προηγούμενης Εισαγωγής (επιλέξτε από την παρακάτω λίστα)

🏠 Επιλέξτε Ίδρυμα...

Τμήμα/Σχολή Προηγούμενης Εισαγωγής (επιλέξτε από την παρακάτω λίστα)

🏠 Επιλέξτε Τμήμα...

Εικόνα 18: Στοιχεία προηγούμενης Σχολής/Τμήματος

Ο χρήστης μπορεί να πατήσει το κουμπί **Συνέχεια** για να προχωρήσει στο επόμενο βήμα, ή το κουμπί **Επιστροφή** για να επιστρέψει στην προηγούμενη οθόνη.

ΜΗ ΕΓΓΕΓΡΑΜΜΕΝΟΣ ΣΕ ΑΛΛΗ ΣΧΟΛΗ

Εάν ο χρήστης δεν έχει εισαχθεί σε Σχολή/Τμήμα της Τριτοβάθμιας Εκπαίδευσης από προηγούμενο έτος, (ή έχει ήδη αποφοιτήσει από Τμήμα/Σχολή της Τριτοβάθμιας, στο/η οποίο/α εισήχθη από παλαιότερα, μέσω οποιασδήποτε διαδικασίας εισαγωγής), θα πρέπει στο σημείο αυτό να σημειώσει την πρώτη επιλογή, όπως φαίνεται στην εικόνα που ακολουθεί:

i Εάν έχετε εισαχθεί με οποιονδήποτε τρόπο από προηγούμενο έτος σε πρόγραμμα σπουδών α' κύκλου Τμήματος ή Σχολής Α.Ε.Ι. ή Α.Ε.Α. της ημεδαπής, από αυτά που περιλαμβάνονται στην υπό στοιχεία Φ.253/11812/Α5/2020 (ΦΕΚ 345 Β') Υ.Α. όπως τροποποιήθηκε από την με στοιχεία Φ.253/58155/Α5/2021 Υ.Α. και ισχύει, και διατηρείτε την ιδιότητα του εγγεγραμμένου σε αυτό, ή ακόμα και αν έχετε ήδη προβεί στη διαγραφή σας απευθυνόμενος κατευθείαν στη Γραμματεία πριν την έναρξη της διαδικασίας των Ηλεκτρονικών Εγγραφών, σημειώστε αντίστοιχα τη δεύτερη επιλογή στο δεύτερο πλαίσιο.

i Ειδικά οι υποψήφιοι που είναι ήδη εγγεγραμμένοι από προηγούμενο έτος σε Αστυνομικές ή Στρατιωτικές Σχολές, ή στις Σχολές της Πυροσβεστικής Ακαδημίας, ή στις Ακαδημίες του Εμπορικού Ναυτικού, ή στις Ανώτερες Σχολές Τουριστικών Επαγγελματιών Ρόδου και Κρήτης, ή στις Σχολές του Λιμενικού Σώματος - Ελληνικής Ακτοφυλακής, σημειώνουν επίσης τη δεύτερη επιλογή στο δεύτερο πλαίσιο και αντίστοιχα τη Σχολή/Ακαδημία και το Τμήμα/Σύμα προηγούμενης εγγραφής, οφείλουν όμως να φροντίσουν οι ίδιοι για την ολοκλήρωση της διαγραφής τους μέσω της αντίστοιχης Γραμματείας προτού προβούν στην ηλεκτρονική αίτηση εγγραφής στο νέο Τμήμα/Σχολή. Οι επιτυχόντες αυτοί οφείλουν οι ίδιοι να προσκομίσουν την βεβαίωση διαγραφής τους στη Γραμματεία του νέου Τμήματος.

Τμήμα/ Σχολή εγγραφής
Ίδρυμα στο οποίο αιτούμαι εγγραφή: ΠΑΝΤΕΙΟ ΠΑΝΕΠΙΣΤΗΜΙΟ ΚΟΙΝΩΝΙΚΩΝ ΚΑΙ ΠΟΛΙΤΙΚΩΝ ΕΠΙΣΤΗΜΩΝ
Τμήμα/Σχολή που αιτούμαι εγγραφή: ΔΗΜΟΣΙΑΣ ΔΙΟΙΚΗΣΗΣ (ΑΘΗΝΑ)

Εγγεγραμμένος σε άλλο Τμήμα/Σχολή
Με ατομική μου ευθύνη και γνωρίζοντας τις κυρώσεις που προβλέπονται από τις διατάξεις της παρ.6 του άρθρου 22 του Ν.1599/1986, δηλώνω υπεύθυνα ότι :
<ul style="list-style-type: none"> <input checked="" type="radio"/> Δεν είμαι εγγεγραμμένος σε οποιοδήποτε Τμήμα της Τριτοβάθμιας Εκπαίδευσης, με οποιοδήποτε τρόπο εισαγωγής από προηγούμενο έτος. <input type="radio"/> Είμαι ήδη εγγεγραμμένος στο παρακάτω Τμήμα/Σχολή της Τριτοβάθμιας Εκπαίδευσης και ζητώ την άμεση διαγραφή μου από αυτό, ή ήμουν εγγεγραμμένος στο παρακάτω Τμήμα/Σχολή της Τριτοβάθμιας από προηγούμενο έτος, όμως έχω ήδη προβεί στη διαγραφή από αυτό απευθυνόμενος κατευθείαν στη Γραμματεία του Τμήματος/Σχολής. (Εγγεγραμμένοι σε μη Πολιτικές Σχολές/Τμήματα υποχρεούνται να προβούν στη διαγραφή τους απευθείας στη Γραμματεία και να προσκομίσουν την αντίστοιχη βεβαίωση στη Γραμματεία του Νέου Τμήματος)

Εικόνα 19: Μη εγγεγραμμένος σε άλλη Σχολή ή Τμήμα

και να πατήσει το κουμπί **Συνέχεια** για να συνεχίσει στο επόμενο βήμα, ή το κουμπί **Επιστροφή** για να επιστρέψει στην προηγούμενη οθόνη.

ΣΥΝΟΨΗ

Στη φόρμα αυτή, παρουσιάζεται μία σύνοψη των στοιχείων που έχουν αντληθεί από τα Π. Σ. Πανελλαδικών Εξετάσεων σχετικά με την επιτυχία του χρήστη, των στοιχείων που έχουν αντληθεί από το Εθνικό μητρώο ΑΜΚΑ και των στοιχείων που ο ίδιος έχει συμπληρώσει σε όλα τα προηγούμενα βήματα.

Αν ο χρήστης διαπιστώσει λάθος στον ΑΜΚΑ που συμπλήρωσε, μπορεί να πατήσει διαδοχικά το κουμπί **Επιστροφή** για να μεταβεί στην αντίστοιχη σελίδα και να τον τροποποιήσει. Αν διαπιστώσει λάθος στην εμφανιζόμενη ημερομηνία γέννησης, πληροφορία που αντλείται από το Εθνικό Μητρώο ΑΜΚΑ, ενώ έχει καταχωρίσει τον ορθό προσωπικό του ΑΜΚΑ, συστήνεται να απευθυνθεί στο πλησιέστερο ΚΕΠ για επικαιροποίηση του στοιχείου στο Εθνικό Μητρώο ΑΜΚΑ, επιδεικνύοντας την Αστυνομική του Ταυτότητα ή Διαβατήριο και το κατάλληλο επίσημο δημόσιο έγγραφο που αποδεικνύει την ορθή πληροφορία.

Ο χρήστης θα είναι σε θέση να δει την επικαιροποιημένη πληροφορία, μόνο αν προχωρήσει σε συμπλήρωση και οριστικοποίηση της αίτησης, **μετά** την επικαιροποίηση των λανθασμένων στοιχείων στα ΚΕΠ.

Η σύνοψη έχει τη μορφή της εικόνας που ακολουθεί.

Σύνοψη Στοιχείων Αίτησης Εγγραφής

Παρακαλώ ελέγξτε την ορθότητα των στοιχείων που θα καταχωρισθούν στην αίτηση εγγραφής.

Στοιχεία Επιτυχόντος

Κωδικός Εξετάσεων: 1 [redacted]

Όνομα: [redacted]

Επίθετο: Α [redacted]

Πατρώνυμο: Χ [redacted]

Μητρώνυμο: Ε [redacted]

Έτος Γέννησης: 1999

Ίδρυμα Επιτυχίας : Τ.Ε.Ι. ΑΝΑΤΟΛΙΚΗΣ ΜΑΚΕΔΟΝΙΑΣ & ΘΡΑΚΗΣ

Τμήμα Επιτυχίας : ΝΟΣΗΛΕΥΤΙΚΗΣ (ΔΙΔΥΜΟΤΕΙΧΟ)

Κατηγορία Δίσης Επιτυχίας: ΓΕΛ ΓΕΝΙΚΗ ΣΕΙΡΑ ΗΜ.

Βαθμός Επιτυχίας: 11 [redacted]

Σειρά Επιτυχίας: 1 [redacted]

Έτος Αποφοίτησης: 2017

ΑΔΤ/Διαβατήρια: Α [redacted]

ΑΜΚΑ: [redacted]

Ημερομηνία Γέννησης: [redacted]

Προσωπικά Στοιχεία Επικοινωνίας

Κινητό Τηλέφωνο: 1234567899

E-Mail: n [redacted]

Στοιχεία Επικοινωνίας Προσώπου σε περίπτωση ανάγκης

Όνομα: Ο [redacted]

Επίθετο: Ε [redacted]

Κινητό Τηλέφωνο: 69 [redacted]

Σταθερό Τηλέφωνο: 2 [redacted]

Εγγεγραμμένος σε άλλη σχολή

Δεν είμαι εγγεγραμμένος σε άλλο Τμήμα της Τριτοβάθμιας Εκπαίδευσης.

Αποδέχομαι την ορθότητα όλων των παραπάνω στοιχείων

Οριστική υποβολή

Εικόνα 20: Σύνοψη

Αν ο χρήστης διαφωνεί με κάποιο από αυτά, θα πρέπει να πατήσει το κουμπί προκειμένου για να μεταβεί στις αντίστοιχες σελίδες και να τα διορθώσει.

Επιστροφή

**Πληροφορία**

Σημειώνεται ότι, η ορθότητα των στοιχείων που συμπληρώνονται είναι πολύ σημαντική για την απλοποίηση και επίσπευση της διαδικασίας Εγγραφής στο Τμήμα/Σχολή Επιτυχίας του χρήστη.

Αν τα στοιχεία που παρουσιάζονται στη σύνοψη είναι απολύτως ορθά, ο χρήστης θα πρέπει να τσεκάρει την επιλογή **"Αποδέχομαι την ορθότητα όλων των παραπάνω στοιχείων"** όπως φαίνεται στην εικόνα που ακολουθεί.

Αποδέχομαι την ορθότητα όλων των παραπάνω στοιχείων

Οριστική υποβολή

Εικόνα 21: Αποδοχή Ορθότητας Στοιχείων

Μόνο με την ενεργοποίηση του ανωτέρω checkbox για την εγκυρότητα των στοιχείων που παρουσιάζονται, θα ενεργοποιηθεί το κουμπί **Οριστική υποβολή** και ο χρήστης θα είναι σε θέση να προχωρήσει στο επόμενο βήμα της διαδικασίας.

**Πληροφορία**

Σημειώνεται ότι η δήλωση αυτή ενέχει χαρακτήρα υπεύθυνης δήλωσης με όλες τις συνέπειες και τις κυρώσεις που προβλέπονται από τις διατάξεις της παρ.6 του άρθρου 22 του Ν.1599/1986.

Εάν ο χρήστης επιθυμεί να επιστρέψει στην προηγούμενη οθόνη, θα πρέπει να πατήσει το κουμπί **Επιστροφή**

ΟΡΙΣΤΙΚΗ ΥΠΟΒΟΛΗ**ΔΙΑΔΙΚΑΣΙΑ ΟΡΙΣΤΙΚΗΣ ΥΠΟΒΟΛΗΣ**

Μόνο με το πάτημα του κουμπιού **Οριστική υποβολή** η διαδικασία ολοκληρώνεται . Πριν την οριστική υποβολή εμφανίζεται πτυσσόμενο παράθυρο με μήνυμα, το οποίο ζητάει από το χρήστη τελική επιβεβαίωση για την οριστική υποβολή της αίτησης, όπως παρουσιάζεται στην παρακάτω εικόνα:

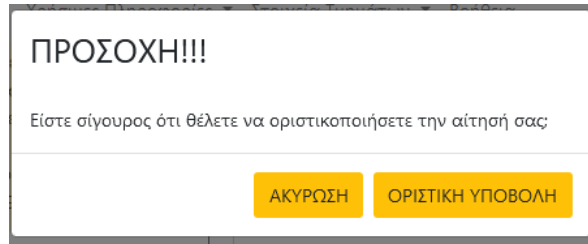

Εικόνα 22: Επιβεβαίωση Οριστικής Υποβολής

Στο σημείο αυτό ο χρήστης μπορεί να πατήσει το κουμπί **ΟΡΙΣΤΙΚΗ ΥΠΟΒΟΛΗ** για να ολοκληρώσει τη διαδικασία, ή το κουμπί **ΑΚΥΡΩΣΗ** για να επιστρέψει στην προηγούμενη οθόνη.

Με το πάτημα του κουμπιού **ΟΡΙΣΤΙΚΗ ΥΠΟΒΟΛΗ**, η αίτηση οριστικοποιείται και αποθηκεύεται στο Πληροφοριακό Σύστημα Ηλεκτρονικών Εγγραφών. Ο χρήστης βλέπει την παρακάτω εικόνα η οποία τον ενημερώνει για την επιτυχή έκβαση της διαδικασίας.

Εικόνα 23: Επιτυχής Οριστική Υποβολή

Με το πάτημα του κουμπιού **ΕΚΤΥΠΩΣΗ ΑΙΤΗΣΗΣ** ο χρήστης έχει τη δυνατότητα να δει και να αποθηκεύσει το pdf με την αίτηση εγγραφής του, η οποία έχει λάβει πλέον αριθμό πρωτοκόλλου, όπως φαίνεται στην εικόνα που ακολουθεί:



ΕΛΛΗΝΙΚΗ ΔΗΜΟΚΡΑΤΙΑ
ΥΠΟΥΡΓΕΙΟ ΠΑΙΔΕΙΑΣ ΚΑΙ ΘΡΗΣΚΕΥΜΑΤΩΝ

ΓΕΝΙΚΗ ΔΙΕΥΘΥΝΣΗ ΨΗΦΙΑΚΩΝ ΣΥΣΤΗΜΑΤΩΝ, ΥΠΟΔΟΜΩΝ ΚΑΙ ΕΞΕΤΑΣΕΩΝ
ΔΙΕΥΘΥΝΣΗ ΑΝΑΠΤΥΞΗΣ ΠΛΗΡΟΦΟΡΙΑΚΩΝ ΣΥΣΤΗΜΑΤΩΝ - ΤΜΗΜΑ Γ'
ΔΙΕΥΘΥΝΣΗ ΕΞΕΤΑΣΕΩΝ ΚΑΙ ΠΙΣΤΟΠΟΙΗΣΕΩΝ - ΤΜΗΜΑ Α'

ΑΙΤΗΣΗ ΕΓΓΡΑΦΗΣ ΕΠΙΤΥΧΟΝΤΩΝ 2021

Αρ.Πρωτ.: 76 - 07/09/2021

ΠΡΟΣ: ΕΘΝΙΚΟ & ΚΑΠΟΔΙΣΤΡΙΑΚΟ ΠΑΝΕΠΙΣΤΗΜΙΟ ΑΘΗΝΩΝ

Τμήμα: ΙΤΑΛΙΚΗΣ ΓΛΩΣΣΑΣ ΚΑΙ ΦΙΛΟΛΟΓΙΑΣ (ΑΘΗΝΑ)

ΣΤΟΙΧΕΙΑ ΑΙΤΟΥΝΤΟΣ

Όνομα:		Επίθετο:	
Όνομα Πατέρα:		Όνομα Μητέρας:	
Κωδικός Εξετάσεων Υποψηφίου:		Έτος Αποφοίτησης:	1997
Κατηγορία Θέσης Επιτυχίας:	ΓΕΛ ΓΕΝΙΚΗ ΣΕΙΡΑ ΗΜ.		
ΑΕΙ Επιτυχίας:	ΕΘΝΙΚΟ & ΚΑΠΟΔΙΣΤΡΙΑΚΟ ΠΑΝΕΠΙΣΤΗΜΙΟ ΑΘΗΝΩΝ		
Τμήμα Επιτυχίας:	ΙΤΑΛΙΚΗΣ ΓΛΩΣΣΑΣ ΚΑΙ ΦΙΛΟΛΟΓΙΑΣ (ΑΘΗΝΑ)		
Βαθμός Επιτυχίας:	14120	Σειρά Επιτυχίας:	17
Α.Μ.Κ.Α.:		Ημερομηνία Γέννησης:	
Αριθμός Δελτίου Ταυτότητας:			

ΔΗΛΩΣΗ ΣΤΟΙΧΕΙΩΝ ΕΠΙΚΟΙΝΩΝΙΑΣ ΑΙΤΟΥΝΤΟΣ

Προσωπικό Κινητό Τηλέφωνο:	
Προσωπικό E-mail:	aaa@abc.gr

ΔΗΛΩΣΗ ΣΤΟΙΧΕΙΩΝ ΕΠΙΚΟΙΝΩΝΙΑΣ ΤΡΙΤΟΥ ΠΡΟΣΩΠΟΥ ΣΕ ΠΕΡΙΠΤΩΣΗ ΑΝΑΓΚΗΣ

Όνομα Τρίτου Προσώπου:	jhgghf	Επίθετο Τρίτου Προσώπου:	klkjklh
Σταθερό Τηλ. Τρίτου Προσώπου:		Κινητό Τηλ. Τρίτου Προσώπου:	1111111111

Με ατομική μου ευθύνη και γνωρίζοντας τις κυρώσεις, που προβλέπονται από τις διατάξεις της παρ. 6 του άρθρου 22 του Ν. 1599/1986, δηλώνω ότι δεν είμαι εγγεγραμμένος σε άλλο Τμήμα ή Σχολή της Τριτοβάθμιας Εκπαίδευσης και παρακαλώ να εγκρίνετε την εγγραφή μου στο Α' Εξάμηνο του Τμήματος Επιτυχίας μου.

Εικόνα 24: Εκτύπωση Αίτησης